

PROPUESTAS 2022

Doce propuestas de la Fundación Secretariado Gitano para las elecciones autonómicas de Castilla y León

ENERO 2022 //



Las elecciones autonómicas que se celebrarán el próximo 13 de febrero en Castilla y León son clave para asentar las bases de una etapa de recuperación tras la crisis social y económica que estamos sufriendo por la pandemia del COVID, y que está afectando de manera diferencial a los grupos en situación de mayor vulnerabilidad social, como la comunidad gitana.

En un contexto donde se han acentuado las desigualdades sociales, es necesario fortalecer las políticas sociales, el sistema de protección social y los servicios públicos, de manera que se garantice la igualdad en derechos y oportunidades para el conjunto de la ciudadanía.

Desde la Fundación Secretariado Gitano queremos contribuir al proceso electoral y a la toma de decisiones aportando propuestas en dos direcciones:

- Por un lado, **reforzando las políticas de lucha contra la pobreza y la exclusión social**, apostando por medidas que promuevan la cohesión social y los derechos más básicos de toda la ciudadanía: garantía de unos servicios sociales públicos y de calidad, garantía de unos ingresos mínimos que protejan contra la pobreza, y mayor inversión en educación y en la infancia.
- Por otro lado, proponemos **medidas específicas que aborden la profunda brecha de desigualdad** que afecta a la comunidad gitana para compensar su situación de desventaja.

Población Gitana de Castilla y León



25.700

personas de etnia gitana
viven en Castilla y León



83%

no ha terminado la ESO

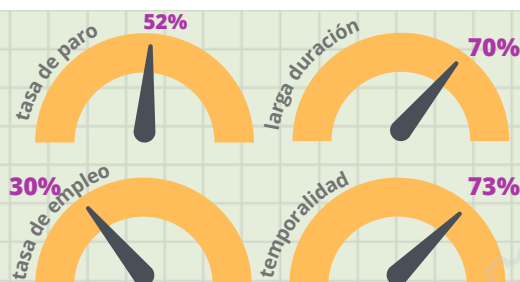

66%

menores de 30 años

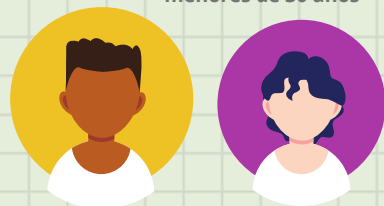

92%

riesgo de pobreza

46%

pobreza extrema



8,4%

infraviviendas



A esta situación de desigualdad y exclusión social hay que añadir el factor de la discriminación y el antigitanismo. La comunidad gitana sigue siendo uno de los grupos sociales más rechazados en España, con una imagen social anclada en prejuicios y estereotipos negativos que conducen en buena medida a incidentes discriminatorios y discurso de odio antigitano.

En un contexto político de oportunidades como el actual, con mecanismos de financiación a medio-largo plazo, creemos que es posible promover un cambio social con el horizonte 2030 que permita los avances necesarios para la inclusión social y la igualdad de oportunidades de las personas gitanas. En el marco del **Programa de actuaciones estratégicas con la población gitana en Castilla y León 2021-2030**, alineado con la Estrategia Nacional de Inclusión, Igualdad y Participación de la Población Gitana 2021-2030, y con el refuerzo financiero que supone el Plan de Recuperación y los fondos *Next Generation*, así como los Fondos de Cohesión Europeos 2021-2030 (FSE+ y FEDER), proponemos:

12 PROPUESTAS PARA AVANZAR EN LA IGUALDAD DE LAS PERSONAS GITANAS DE CASTILLA Y LEÓN

1

PROGRAMA PARA LA ERRADICACIÓN DEL CHABOLISMO Y LA INFRAVIVIENDA,

compromiso político ya adquirido por la Junta de Castilla y León,¹ que ponga las bases para acabar con los asentamientos chabolistas con horizonte 2030, combinando las medidas de realojo con mejoras urbanísticas, así como acompañamiento y apoyo social a las familias durante todo el proceso.

2

PLAN DE CHOQUE PARA COMBATIR EL FRACASO ESCOLAR,²

poniendo en marcha, en el marco de las competencias autonómicas, medidas de orientación, de apoyo y de refuerzo educativo adaptadas a las necesidades del alumnado gitano para asegurar que finalizan la etapa obligatoria y continúan a estudios post-obligatorios.

3

PUESTA EN MARCHA DE MEDIDAS EFECTIVAS PARA PREVENIR Y COMBATIR LA SEGREGACIÓN ESCOLAR

abordando la alta concentración de alumnado gitano en determinados centros educativos o aulas, a través de intervenciones dirigidas a promover el éxito escolar y garantizar la inclusión educativa, la atención a la diversidad y la cohesión socioeducativa.

4

IMPLEMENTACIÓN DE LA ESTRATEGIA DE POBREZA INFANTIL,

teniendo en cuenta la especificidad de la infancia gitana y en línea con las prioridades de inversión establecidas para la Garantía Infantil.

5

REFORZAR EL SISTEMA DE PROTECCIÓN SOCIAL

para garantizar unos ingresos adecuados a las familias en situación de mayor vulnerabilidad social a través del IMV y de la Renta Garantizada de Ciudadanía, asegurando al mismo tiempo la activación de las personas para su inclusión socio-laboral.

[1] Protocolo de colaboración de la Consejería de Fomento y Medio Ambiente, Consejería de Familia e Igualdad de Oportunidades y la Federación Regional de Municipios y Provincias (12 de febrero de 2019).

[2] 6 de cada 10 niños y niñas gitanas no terminan la Educación Secundaria Obligatoria

6

REACTIVAR MEDIDAS ADAPTADAS DE FORMACIÓN, CAPACITACIÓN Y ACCESO AL EMPLEO POR CUENTA AJENA

basadas en itinerarios personalizados, adaptados al perfil educativo y laboral de cada persona para facilitar su proceso de inserción laboral, y teniendo siempre en cuenta la perspectiva de género.

7

PROTEGER Y MODERNIZAR LA VENTA AMBULANTE COMO UNA ACTIVIDAD ECONÓMICA RENTABLE Y SOSTENIBLE

Un comercio de proximidad que contribuye al desarrollo económico de las ciudades y pueblos.

8

MEDIDAS INCLUSIVAS PARA REDUCIR LA BRECHA DIGITAL

A la brecha educativa del alumnado gitano hay que añadir la brecha digital que afecta al conjunto de la población gitana, como parte de la ciudadanía y teniendo en cuenta la necesaria formación en competencias digitales para el ejercicio de derechos y la igualdad de oportunidades.

9

PLAN DE INTERVENCIÓN Y REHABILITACIÓN DE BARRIOS EN SITUACIÓN DE ALTA VULNERABILIDAD

con inversiones que garanticen la actividad económica, las comunicaciones y el acceso a los recursos y servicios públicos.

10

ACTUACIONES DIRIGIDAS A GARANTIZAR LA IGUALDAD DE OPORTUNIDADES DE LAS MUJERES GITANAS,

especialmente de aquellas en situación de mayor vulnerabilidad, promoviendo medidas para su desarrollo social, personal y laboral, que sirvan para compensar las desventajas y barreras que sufren en su doble condición de mujeres y de gitanas.

11

PUESTA EN MARCHA DE MEDIDAS Y SERVICIOS DE ASISTENCIA Y ORIENTACIÓN A LAS VÍCTIMAS DE DISCRIMINACIÓN POR ORIGEN ÉTNICO O RACIAL,

que ofrezcan un marco de actuación y protección a las víctimas, desarrollando también acciones de sensibilización para combatir la imagen social negativa de la comunidad gitana.

12

RECONOCIMIENTO INSTITUCIONAL DE LA COMUNIDAD GITANA Y PROMOCIÓN DE LA PARTICIPACIÓN

poniendo en valor su historia y su cultura, y generando las condiciones para una participación plena de las personas gitanas en las distintas esferas de la sociedad y la activación del movimiento asociativo gitano.

Fundación Secretariado Gitano - Castilla y León

C/ Verbena, 6
47005 - Valladolid
Teléfono: 983 21 96 22
Fax: 983 21 96 23
Email: fsgvalladolid@gitanos.org



gitanos.org Castilla y León



[@gitanos_org_CyL](https://twitter.com/gitanos_org_CyL)

